AFRICA 21

Rapport d'activité
- Année 2016 –

Rapport d'activités 2016

Impressum – Rapport d'activités 2016

Association Africa 21
Site internet: http://www.africa21.org
Ce rapport a été rédigé par Julien CHAMBOLLE, relu et corrigé par les membres du Secrétariat exécutif de l'association.
Le présent rapport d'activité a été adopté lors de l'Assemblée générale annuelle de l'association du 1er février 2017.
Dans la mesure du possible, le présent rapport est rédigé de manière épicène. Les expressions masculines s'entendent aussi au féminin.

© Genève, janvier 2017, **association Africa 21**.
Toute reproduction, partielle ou intégrale, ou diffusion électronique ou non, est soumise à l'autorisation expresse de l'**association Africa 21**.
CCP 17-296132-8

SOMMAIRE

I. Africa 21 : partie institutionnelle 4
1.1 Questions légales et administratives 4
1.2 Communication 4
1.3 Finances 2016 7
1.4 Accréditations 8
1.5 Partenariats 8
1.6 Réseau Africa 21 11
II. Africa 21: partie scientifique 13
2.1 Expertise 13
2.2 Veille 17
2.3 Revue Afrique durable 2030 17
2.4 Notes 18
2.5 Evénements scientifiques 18
2.6 Consultance 23

I. Africa 21 : partie institutionnelle

1.1 Questions légales et administratives

L'Assemblée Générale (AG) annuelle 2016 a eu lieu le 3 février 2016. Les membres ont voté à l'unanimité la décharge des comptes ainsi que le rapport d'activité pour l'exercice précédent. La feuille de route 2016 (qui sert de fil conducteur à nos activités) a été présentée, ainsi qu'un budget prévisionnel. Des modifications aux statuts ont été acceptées à l'unanimité, dont la possibilité d'augmenter le nombre de membres au « Conseil d'administration » (nouvelle dénomination du Comité exécutif).

Justement, cette année 2016 le Conseil d'administration est passé de 5 à 9 personnes à titre expérimental. Il s'est avéré dans la pratique, que cette augmentation d'effectif n'a rien apporté en terme qualitatif, le nombre de personnes réellement engagées restant plus ou moins le même. C'est pourquoi le Conseil d'administration en fin d'année a proposé de revenir au même nombre de personnes qu'à l'exercice 2015.

En outre, un règlement intérieur a été mis en place en 2016 et devra être complété durant l'année 2017 pour mieux cadrer les activités et les engagements de chacun.

L'association est toujours domiciliée à la Maison Kultura et y a renouvelé son adhésion. Pour rappel, la Maison Kultura est une maison d'associations au 52 rue de Montbrillant à Genève, qui offre divers services à ses associations membres.

1.2 Communication

a) Outils:

Le Secrétariat exécutif a continué à améliorer les outils fondamentaux qui ont été mis en place au cours des années précédentes.

- Le site web : **http://www.africa21.org**.

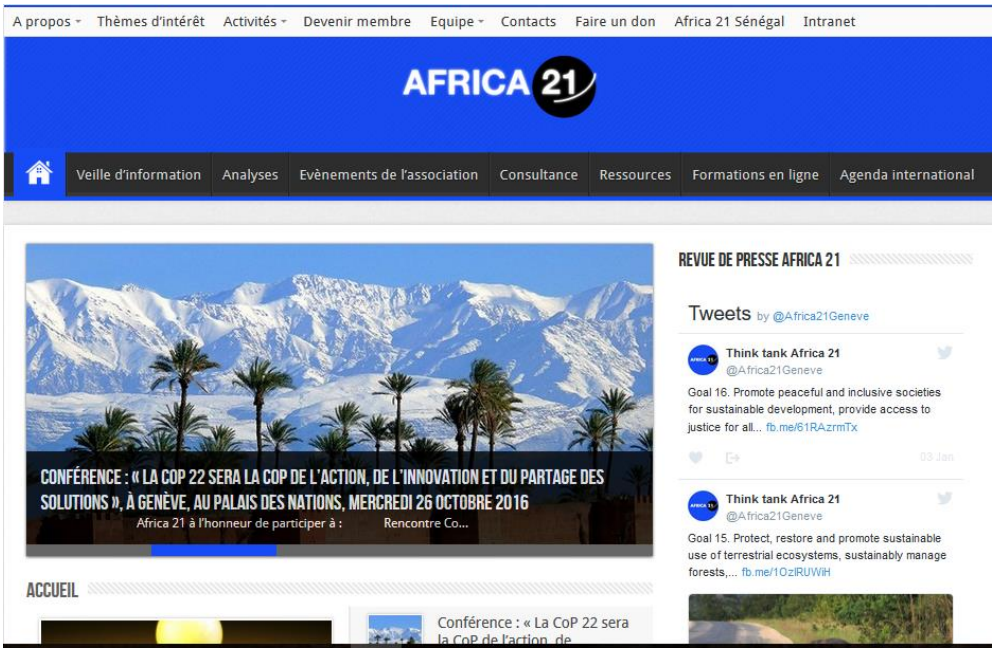

Depuis cet automne le site Internet connaît une mise à jour de sa partie institutionnelle. Le cadre scientifique est en cours de réfection.

6'000 à 10'000 visiteurs uniques par mois fréquentent le site Internet www.africa21.org

- Les outils sociaux avec :

  - Une page Facebook : « **Africa21.org** » créée fin 2011 et qui comptabilise près de de 2100 abonnés.

  - Un compte Twitter Africa 21 (**Africa21Geneve)**, qui est connecté à la page Facebook et au site Internet de l'association. Ce compte est un nouveau compte Twitter car nous avons eu un problème d'accès à l'ancien compte et du coup nous avons dû en ouvrir un nouveau et repartir de 0.

Un message publié sur la Page Facebook est simultanément publié sur Twitter et le site Internet.

- Les messages d'Africa 21 sont également relayés sur le réseau professionnel Linkedin via les comptes personnels des membres du Secrétariat exécutif. Un groupe professionnel « Africa 21 » est utilisé à cet effet.

La documentation de communication de l'association est en cours de révision grâce à Mme Léa SZCZERBA.

b) Actions

Plusieurs actions ont été menées pour faire connaître l'association et ses activités, à travers les réseaux sociaux (voir partie précédente) et des actions plus ciblées :

- Communication auprès des acteurs de la Genève internationale tout au long de l'année, grâce aux contacts des membres de l'association, aux activités (conférences, ateliers, publications), à travers la page Facebook et le réseau Linkedin et la participation aux événements et réunions du PCP ;
- Création d'un compte Youtube pour mettre en ligne nos conférences et dans un futur proche de petites vidéos de promotion ;
- Campagne d'affichage et de distribution de flyers ;
- Participation à des forums et des événements publics (notamment le Forum des associations de l'Université de Genève), aux conférences et événements publics organisés au sein de la Genève internationale (networking) ;
- Organisation de 3 conférences publiques qui ont permis de faire la promotion des activités de l'association (documentation à l'entrée de la salle, présentation orale de l'association au début de l'événement, affichage dans les lieux publics, une moyenne de 70 personnes par conférence, avec un pic à 120 personnes lors de la dernière conférence sur la CoP 22) ;
- Diffusion du premier numéro d'*Afrique durable 2030* qui contient en fin de document une partie informative sur Africa 21 (7'500 lecteurs) ;
- Organisation de 8 *afterworks* pour rencontrer nos publics cibles dans un cadre moins formel (une moyenne de 20 personnes par *afterwork*).

1.3 Finances 2016

PERIODE DU 01.01 / 31.12.2016	
COMPTE DE RESULTAT	
REVENUS	
Subventions	3 383,75
Sponsors	-
Cotisations	1 558,16
Honoraires consultance	10 541,16
Prestation commerciale	100,00
Dons & legs	200,00
Divers remboursement reçus	-
Gain de change	-
Produits financiers	-
Perte nette d'exploitation	-
TOTAL REVENUS	**CHF 15'783,07**
DEPENSES	
Salaires	-
Charges sociales	-
Fournitures	96,95
Indemnités des Consultants / Experts	6 381,38
Achat de matériel	883,60
Frais de représentation	429,15
Frais administratifs	345,00
Swisscom	-
Location de salle	100,00
Communication	174,30
Frais Internet (hébergement site web)	268,20
Frais de sécurité (Protectas)	326,45
Formations	-
Frais d'envoi postal	46,20
Frais bancaires	73,50
Commission de change	626,82
Perte de change	-
Charges financiers	-
TOTAL DEPENSES	**CHF 9 751,55**

Bénéfice net d'exploitation	6 031,52

Dettes

En faveur :

L'Agence de promotion des PME du Cameroun doit effectuer un versement fin janvier 2017 afin de solder la mission d'Africa 21 effectuée en décembre 2016 à Yaoundé. La somme due est d'environ 10'164,80 CHF (équivalent de 6'217'000 FCFA Afrique centrale, taux de change du 31 décembre 2016).

En défaveur :
Le montant des dettes de l'association vis-à-vis des membres est de :

- 3265 CHF

Matériel acquis :

Durant l'année Africa 21 a bénéficié d'un don de matériel de l'ONU, à savoir un ordinateur portable, un scanner et une imprimante.

En outre, à des fins de communication mais aussi de suivi et d'évaluation, l'association a acheté un caméscope multifonction (film, photo, projection). Ainsi, certaines conférences de l'association sont disponibles sur le site Internet et Youtube.

1.4 Accréditations

Le dossier d'accréditation auprès de la CNUCED est en bonne voie. L'association devrait passer devant la commission chargée d'examiner les demandes fin janvier 2017.

Une demande est en cours d'instruction auprès de l'OIT.

Africa 21 est toujours accréditée auprès de l'OMC et possède toujours le Statut consultatif spécial auprès de l'ECOSOC.

1.5 Partenariats

Africa 21 est partenaire officiel du « Projet de changement de perception » ou PCP en anglais. A ce titre, nous avons été invités à plusieurs réunions de coordination et avons participé au processus de recensement de l'expertise de la Genève internationale, nous permettant d'apparaître dans la base de données en

ligne officielle (nous apparaissons en 2ème position dans la liste des partenaires, entre l'association AGIR et la Banque mondiale).

Nos objectifs en participant au PCP sont a) d'être tenu informé de ce qui se fait au sein de la Genève internationale sur la mise en œuvre des ODD b) d'être référencé comme un acteur de cette mise en œuvre c) de se faire connaître d) de faire du réseautage et de créer des contacts pour faire des projets.

Site Internet de la Genève internationale : http://www.geneve-int.ch/fr/selections

Site Internet de l'Office des Nations unies à Genève (UNOG) : http://www.unog.ch/80256EE600583A0B/(httpPages)/95C92A03B816753EC1257EDD0036939A?OpenDocument

Il s'agit d'une initiative visant à faire la promotion des ODD et de l'expertise de la Genève internationale auprès du grand public.

Pour en savoir plus sur cette initiative, merci de bien vouloir **cliquer ici**.

Africa 21 s'est également rapprochée de l'association « Greycells » qui regroupe d'anciens fonctionnaires internationaux ayant un intérêt pour les questions de développement.
Leur site Internet : http://www.greycells.ch/

Africa 21 a organisé pour le compte de la Fondation pour les Études et Recherches sur le Développement International (FERDI, institution liée à l'Université d'Auvergne) et dans le cadre de leur formation exécutive pour fonctionnaires africains de haut niveau le mardi 3 mai 2016 un atelier d'étude à l'Organisation Météorologique Mondiale portant sur les négociations climatiques avec la participation de Mme MUKUNDJI.

En outre, à travers le « Projet Afrique » de l'Université de Genève, auquel Africa 21 est l'unique membre de la société civile, l'association a pu bénéficier d'un accès facilité aux locaux de l'Université. Il était également prévu de participer à la *Summer School* du Master d'études africaines du *Global Studies Institut*e, mais cette dernière a été annulée faute d'un nombre suffisant d'inscrits.

Site Internet du Projet Afrique :
http://afrique.unige-cofunds.ch/partenaires/geneve-intl/

Africa 21 apparaît dans le dernier guide publié par l'Organisation Internationale de la Francophonie sur la Genève internationale :

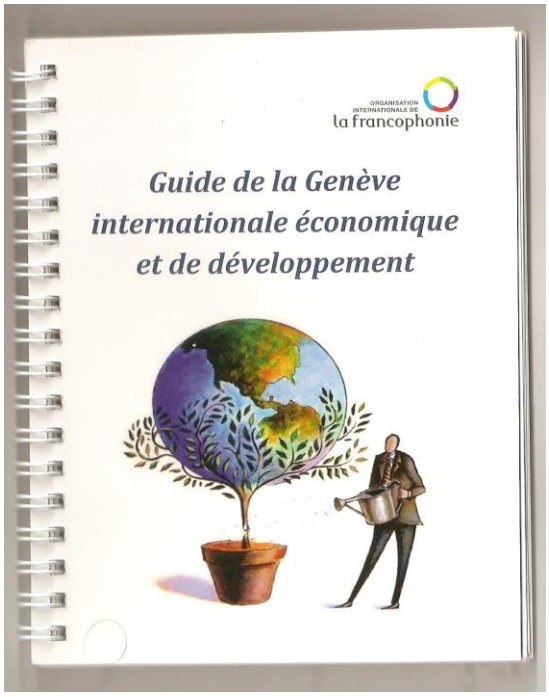

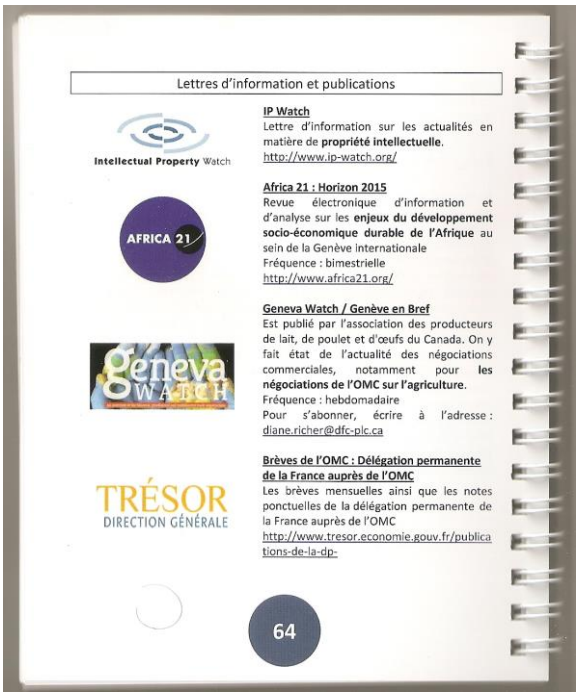

Lettres d'information et publications

Intellectual Property Watch

IP Watch
Lettre d'information sur les actualités en matière de **propriété intellectuelle**.
http://www.ip-watch.org/

AFRICA 21

Africa 21 : Horizon 2015
Revue électronique d'information et d'analyse sur les **enjeux du développement socio-économique durable de l'Afrique** au sein de la Genève internationale
Fréquence : bimestrielle
http://www.africa21.org/

Geneva WATCH

Geneva Watch / Genève en Bref
Est publié par l'association des producteurs de lait, de poulet et d'œufs du Canada. On y fait état de l'actualité des négociations commerciales, notamment pour **les négociations de l'OMC sur l'agriculture**.
Fréquence : hebdomadaire
Pour s'abonner, écrire à l'adresse : diane.richer@dfc-plc.ca

TRÉSOR
DIRECTION GÉNÉRALE

Brèves de l'OMC : Délégation permanente de la France auprès de l'OMC
Les brèves mensuelles ainsi que les notes ponctuelles de la délégation permanente de la France auprès de l'OMC
http://www.tresor.economie.gouv.fr/publications-de-la-dp-

64

1.6 Réseau Africa 21

Au 31 décembre 2016, le réseau Africa 21 est constitué comme suit :

Association Africa 21 (à Genève)

41 membres (40 membres payants + 1 personne morale : Africa 21 Sénégal) dont 13 experts.

L'association tient à remercier tout particulièrement les bénévoles du Secrétariat exécutif :

- Julien CHAMBOLLE, Directeur de la Stratégie et du Développement ;
- Naima MUSADAK, Déléguée aux Relations extérieures ;
- Mounir KHOUJA, Délégué aux nouvelles technologies et pratiques de communication en ligne ;
- Omar GOURGEL, Délégué aux événements ;
- Catherine RALAMBOFIRINGA, Déléguée aux relations avec le secteur privé ;
- Christèle BRICE, Chargée de mission fundraising ;

- Richard MUKUNDJI, Délégué à la consultance ;
- Malick SANGHARE & Emmanuel VIANES, Directeurs des programmes scientifiques ;
- Léa SZCZERBA, Adjointe scientifique ;
- Alejandro GOMEZ LOPEZ, Conseiller scientifique ;
- Virginie HOURS, Déléguée aux publications.

Jeudi 15 décembre 2016 l'association a organisé un repas de fin d'année dans un restaurant africain de la place genevoise, en présence d'une 20ène de membres.

Association Africa 21 Sénégal

Association Africa 21 Cameroun

6 membres

Une antenne a été créée à Yaoundé au Cameroun. Après plusieurs réunions de cadrage avec la responsable locale, Mme Marienne TENE MAKOUDEM, une feuille de route avait été établie pour faciliter la mise en place de la nouvelle antenne. Un dossier a été déposé auprès du Ministère de l'intérieur du Cameroun pour l'enregistrement de l'association.

Lors du voyage d'Africa 21 à Yaoundé début décembre 2016, il a été possible au Secrétariat de rencontrer les membres de la future antenne. La réunion a été très constructive et a permis de faire connaissance, d'échanger sur les attentes réciproques et de confirmer les démarches en cours et la feuille de route établie.
2017 devrait être l'année effective du lancement des activités de cette association.

II. Africa 21: partie scientifique

2.1 Expertise

L'expertise d'Africa 21 sur les ODD et l'Agenda 2030 s'est renforcée cette année. De nouveaux experts sont arrivés pour compléter l'équipe en place :

- Dr. Hajer KRATOU
  Nationalité: Tunisie
  Spécialité:ODD1 (Cible 1.1), ODD 10 (Cibles 10b, 10c, 10.1, 10.5, 10.6, 10.7)
- Dr. Blaise Wendwaoga SANDWIDI
  Nationalité: France / Burkina Faso
  Spécialité: ODD 8 (Cibles 8.3, 8.4, 8.7, 8.8, 8.10), ODD 12 (Cibles 12.1, 12.2, 12.6), ODD 13 (Cibles 13.1, 13.2, 13.b), ODD 17 (Cibles 17.1, 17.3, 17.19)
- Dr. El Hadji Malick SANGHARÉ
  Nationalité: France / Sénégal
  Spécialité: ODD 2 (Cible 2.1), ODD 4 (Cibles 4.1, 4.2, 4.4), ODD 16 (Cibles 16.3, 16.5, 16.6)
- Dr. Emmanuel VIANES
  Nationalité : France/ Suisse

Spécialité: ODD 16 (Cibles 16.1, 16.2, 16.3, 16.4, 16.5, 16.6, 16.7, 16.8, 16.9, 16.10, 16.a, 16.b)

- Mme Marienne MAKOUDEM
  Nationalité: Cameroun
  Spécialité: ODD13 (Cibles 13.1, 13.2, 13.3 et 13.b), ODD 5 (Cibles 5.5 et 5.c), ODD 10 (Cibles 10.1, 10.2, 10.3 et 10.4), ODD 17 (Cibles 17.10, 17.11 et 17.12)
- Dr. Mohamed CHARFI
  Nationalité: Maroc/ Belgique
  Spécialité: ODD1 (Cibles 1.1 et 1.5), ODD 16 (Cibles 13.3, 13.4, 13.5; 13.6, 13.7, 13.8, 13.a et 13.b)
- Mme Brigitte MUKUNDJI
  Nationalité: Suisse / RDC
  Spécialité: ODD 2 (Cible 4), ODD 5 (Cibles 5.5, 5.6, 5.a), ODD 6 (Cibles 6.2 6.6), ODD 11 (Cible 11.3), ODD 13 (Cibles 13.2, 13.3, 13.a, 13.b), ODD 14 (Cible 14.2), ODD 15 (Cible 15.1)
- M. Mouhamadou DIOP
  Nationalité: Sénégal
  Spécialité: ODD 2 (cibles 1, 2 et 3), ODD 10 (cibles 1, 2, et 4)
- Dr. Richard MUKUNDJI
  Nationalité: Suisse / RDC
  Spécialité: ODD 8 (Cibles 8.1, 8.3, 8.a), ODD 10 (Cibles 10.1, 10.a, 10.b), ODD 16 (Cibles 16.1, 16.5, 16.6), ODD 17 (Cibles 17.4, 17.9 et 17.10)
- Dr. Susan BROWN SHARFII
  Nationalité: Suisse / USA
  Spécialité: ODD 12 (Cible 12.1), ODD 16 (Cibles 16.3, 16.5; 16.6 et 16.7)
- Mme Mariarosaria IORIO
  Nationalité: Italie
  Spécialité: ODD 3 (Cibles 3.7 et 3.8), ODD 7 (Cible 7.1)
- Dr. Pierre SOB
  Nationalité: Cameroun/Suisse
  Spécialité: ODD 5 (Cibles 5.1 à 5.C)

EXPERTISE TECHNIQUE TRANSVERSALE

- Michel SINTES
  Nationalité: française
  Spécialité: management, changement, gestion de conflit, innovation, entrepreneuriat et développement durable

Un renforcement de l'expertise en direction des enjeux environnementaux est prévu ainsi qu'un renouvellement des critères d'accession au pool d'experts pour l'année 2017.

Le renforcement des capacités au sein d'Africa 21 a tourné autour principalement de 2 initiatives :

- **Le Club ODD**

Le club ODD a pour but d'œuvrer au partage et au renforcement des connaissances de ses membres sur la thématique des Objectifs de Développement Durable à l'horizon 2030. Le club vise donc l'excellence en termes de maîtrise des ODD par un suivi analytique des initiatives de développement durable au cours de séances thématiques. Le projet est géré par Nicolas FRANCHETTI.

Une phase test (5 octobre au 23 novembre 2016) a eu lieu cet automne, dont le programme était le suivant :

- Séance 1, 5 octobre 2016, « le suivi global de ODD, les forums politiques de haut niveau » ;
- Séance 2, 12 octobre 2016, « 11.6 D'ici à 2030, réduire l'impact environnemental négatif des villes par habitant, y compris en accordant une attention particulière à la qualité de l'air et à la gestion, notamment municipale, des déchets » ;
- Séance 3, 19 octobre 2016, « 8.7 Prendre des mesures immédiates et efficaces pour supprimer le travail forcé, mettre fin à l'esclavage moderne et à la traite d'êtres humains, interdire et éliminer les pires formes de travail des enfants, y compris le recrutement et l'utilisation d'enfants soldats, et, d'ici à 2025, mettre fin au travail des enfants sous toutes ses formes » ;
- Séance 4, 26 octobre 2016, « 16.8 Élargir et renforcer la participation des pays en développement aux institutions chargées de la gouvernance au niveau mondial » ;
- Séance 5, 2 novembre 2016, « 15.c Apporter, à l'échelon mondial, un soutien accru à l'action menée pour lutter contre le braconnage et le trafic d'espèces protégées, notamment en donnant aux populations locales d'autres moyens d'assurer durablement leur subsistance » ;
- Séance 6, 16 novembre 2016, « 16.4 D'ici à 2030, réduire nettement les flux financiers illicites et le trafic d'armes, renforcer les activités de récupération et de restitution des biens volés et lutter contre toutes les formes de criminalité organisée » ;
- Séance 7, 23 novembre 2016, « spécial élections américaines et ses conséquences pour l'Afrique ».

A l'issue de chaque séance un résumé de 4 à 5 pages maximum est rédigé, sur le modèle ci-dessous. L'idée est d'avoir en 15 minutes de temps, l'essentiel de la question à disposition (contexte, enjeux, acteurs).

AFRICA 21 CLUB ODD

ODD 11.6 : l'impact environnemental des villes

La question des villes et des communautés durables bénéficie d'une attention sans cesse croissante dans les esprits et les préoccupations mondiales. Ainsi au niveau international cela se matérialise à travers le tout nouvel agenda urbain adopté à Habitat III (20 octobre 2016), qui transpose l'ambitieux Agenda 2030 dans le contexte des villes et des établissements humains à travers le monde, et énonce une vision pour le développement urbain durable.

Les villes se définissent par leur caractère urbain, renouvelant à la continuité du bâti, et sont souvent principales productrices de déchets , d'émissions de CO2 et que la population urbaine ne cesse d'augmenter (2), la limitation des nuisances environnementales engendrées par le milieu urbain ainsi que la bonne gestion des ressources nécessaires au fonctionnement de la ville, semblent être un enjeu majeur du développement durable.

La cible 11.6 des ODD traite précisément de cet enjeu :

« D'ici à 2030, réduire l'impact environnemental négatif des villes par habitant, y compris en accordant une attention particulière à la qualité de l'air et à la gestion, notamment municipale, des déchets ».

Face au succès rencontré par cette initiative, il a été décidé d'étendre le Club ODD à l'année 2017, sur un rythme d'une séance toutes les deux semaines.

- **Séminaire d'été d'Africa 21**

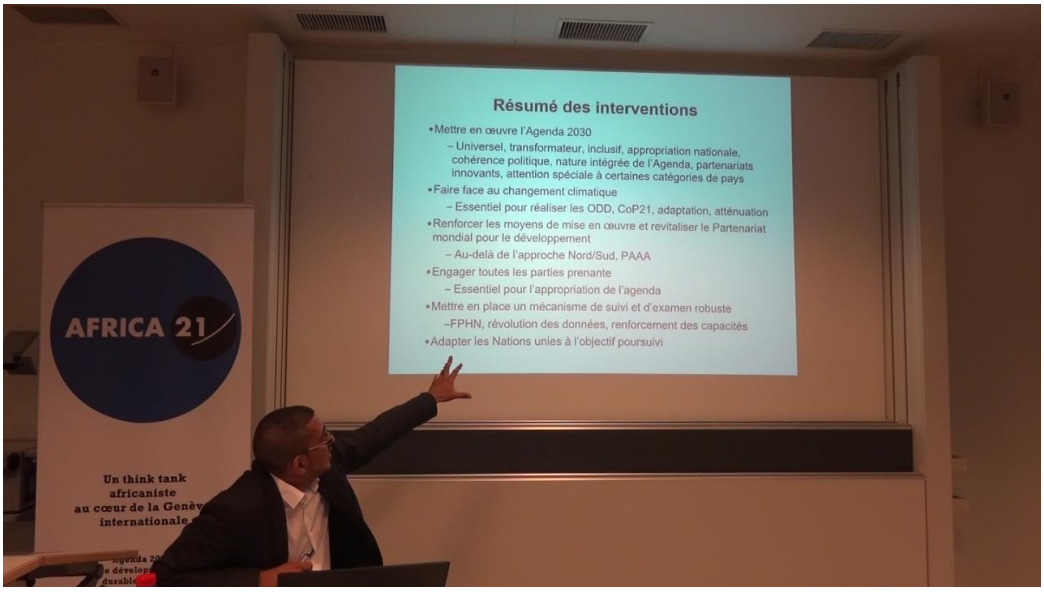

Le séminaire d'été de cette année portait sur : « l'Agenda 2030 et l'Afrique : un an après le Sommet des Nations unies sur le développement durable des 25-27 septembre 2015 ». Ce dernier s'est déroulé les vendredi 2 et samedi 3 septembre 2016 à l'Université de Genève et à la Maison Kultura. Il était organisé par Alejandro GOMEZ LOPEZ.

Les sujets proposés cette année portaient sur :

- Le Sommet de New York du 25-27 septembre 2015 et les positions africaines.
- Les étapes marquantes de l'agenda international depuis l'adoption de l'Agenda 2030 des Nations unies (processus, normes et institutions).
- Les initiatives récentes de la Banque Africaine de Développement (BAD), de la Commission économique des Nations unies pour l'Afrique (UNECA) et de l'Union Africaine (UA) en lien avec l'Agenda 2030 des Nations unies.
- La problématique des indicateurs et des données : perspectives africaines.
- Cas d'étude :
  - Le Maroc.
  - Le Cameroun.

Deux autres séances de renforcement des connaissances ont été organisées durant l'année :

- Atelier sur les Objectifs de développement durable et l'Agenda 2030 de l'ONU, samedi 23 avril 2016 ;
- Atelier "à l'intérieur des ODD" et "processus de suivi et évaluation de l'Agenda 2030", Samedi 4 juin 2016.

En complément à tout cela, Africa 21 met régulièrement à jour sa rubrique de formations en ligne ou Mooc sur les enjeux du développement durable : http://www.africa21.org/formation/

2.2 Veille

La veille d'information a permis de publier quotidiennement sur notre page Facebook, notre compte Twitter et notre site Internet, plus de 5000 articles en 2016.

En outre, il ne faut pas oublier le rôle stratégique de cette démarche qui permet de scruter les tendances, de voir l'évolution des acteurs et de savoir ce que font les autres ONG de la place.

2.3 Revue Afrique durable 2030

Africa 21 a lancé en 2016 une nouvelle revue, Afrique durable 2030 dont les objectifs sont de faire le suivi de la mise en œuvre de l'Agenda 2030 de développement durable en Afrique et de faire le pont entre les praticiens et chercheurs du Sud et du Nord, notamment quant aux problèmes et solutions rencontrés dans la pratique des Objectifs de développement durable en Afrique.

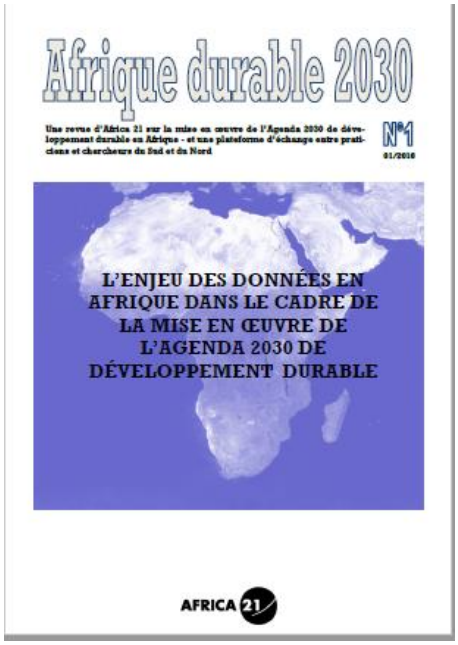

Le premier numéro de la revue, publié en milieu d'année portait sur :

- **L'enjeu des données en Afrique dans le cadre de la mise en œuvre de l'Agenda 2030 de développement durable; Afrique durable 2030, n°1, 01/2016.**

Diffusion 7'500 lecteurs.

Le prochain numéro qui devrait paraître début 2017 portera sur :

- **Quelle gouvernance pour la mise en œuvre des Objectifs de développement durable en Afrique ?**

2.4 Notes

Africa 21 n'a pas publié de note cette année.

2.5 Evénements scientifiques

- **Conférences (dans le cadre du cycle d'événements en l'honneur de l'adoption de l'Agenda de développement durable 2030 de l'ONU) :**

  - **L'enjeu du travail décent et de toutes les formes avilissantes de travail en Afrique : la mise en œuvre du cadre de l'Agenda 2030 sur le terrain jeudi 14 avril 2016, à l'OMM.**

Intervenants :

- Dr. Malick SANGHARE, Directeur des programmes scientifiques chez Africa 21 : « transversalité des Droits de l'homme au sein des ODD : l'exemple de l'ODD 8 dans le contexte africain » ;
- Christian COURTIS, Coordinateur à l'OHCHR du Groupe de travail sur les droits sociaux, économiques et culturels: « le cadre normatif international en matière des droits humains sur le droit au travail et la protection contre l'esclave et le travail forcé » ;
- Jean Marie KAGABO, Point focal pour l'Afrique du Programme d'action spécial pour lutter contre le travail forcé de l'OIT : « les outils de la Genève internationale pour la promotion de l'emploi décent en Afrique face au défi du travail forcé ».

La conférence a été modérée par le Dr. Emmanuel VIANES (Africa 21).

- **Commerce et entrepreneuriat des jeunes en Afrique, jeudi 23 juin 2016 à l'Université de Genève.**

Intervenants :

- M. Julien CLIVAZ, Co-founder d'Impact Hub Geneva ;
- M. David CORDOBES, Programme jeunes et commerce (ITC) ;
- Mme Fiorina MUGIONE, EMPRETEC(CNUCED).

La conférence a été modérée par le Dr. Richard MUKUNDJI, expert en commerce international au sein d'Africa 21.

Le film de la conférence est disponible sur notre site Internet http://www.africa21.org

- **La CoP 22 sera la CoP de l'action, de l'innovation et du partage des solutions », à Genève, au Palais des Nations, mercredi 26 octobre 2016, au Palais des Nations à Genève.**

Avec,

En introduction à la Conférence :

- S.E. M. Mohamed AUAJJAR, Ambassadeur, Représentant permanent du Maroc
- S.E. Mme Elisabeth LAURIN, Ambassadeur, Représentant permanent de la France

Panel modéré par M. Jonathan LYNN, Responsable de la communication et des relations médias au GIEC

- Mme Elayne WHYTE GOMEZ, Ambassadeur et Représentant Permanent du Costa Rica
- Mme Maria NEIRA, Directrice du Département Santé Publique et Environnement de l'OMS
- Mme. Maria Luisa SILVA, Directrice du bureau du PNUD à Genève
- Mme Brigitte MUKUNDJI, Experte en questions environnementales, Africa 21
- Mme Cyriaque SENDASHONGA, Directrice Globale, Groupe des Politiques et du Programme, UICN
- Mr Adam KONIUSZEWSKI, Directeur exécutif, Green Cross International

- **Dîners conférences**

  - Mercredi 1er juin 2016 : diner-conférence avec M. Héctor GUERRA (International Development Law Organization) sur :
    « la participation de la société civile dans le processus de négociation portant sur le cadre multilatéral de lutte contre les armes légères et de petit calibre ».

  - mardi 22 novembre 2016: dîner-débat « Donald Trump et l'Afrique : quels impacts potentiels pour le continent africain ? »

2.6 Consultance

Africa 21 a mis à jour continuellement son catalogue de consultance.

- **Projet de promotion de l'entrepreneuriat des jeunes au Cameroun (décembre 2016)**

Africa 21 (Michel SINTES et Julien CHAMBOLLE) a eu l'opportunité de participer à un projet commun avec l'Agence de promotion des PME du Cameroun, la CNUCED (EMPRETEC) et Africa 21 Cameroun.

Le gouvernement du Cameroun souhaite développer aux niveaux scolaires secondaire et supérieur des formations à la sensibilisation à l'entrepreneuriat auprès des jeunes afin de leur offrir de nouvelles débouchées. Pour ce faire, il a fallu dans un premier temps former les premiers formateurs et voir comment ils mettaient en œuvre leurs nouvelles compétences auprès de deux établissements pilotes. La phase initiale de formation des formateurs a eu lieu du 5 au 9 décembre 2016 à Yaoundé avec les 27 formateurs sélectionnés, par l'organisation d'un atelier d'approfondissement de la méthode comportementale ainsi qu'un module de sensibilisation à l'entreprise durable telle que proposée dans l'Agenda 2030. Un manuel destiné aux formateurs du niveau secondaire a été rédigé à cet effet.

La semaine suivant la formation, une partie des formateurs a mis en œuvre ses nouvelles compétences auprès d'une école technique et d'un lycée général à Yaoundé, sous la supervision de l'expert d'Africa 21.

Ecole polytechnique de Yaoundé, lieu de la formation en décembre des formateurs.

Formation des formateurs avec le consultant d'Africa 21, Michel SINTES.

Formation des formateurs avec le représentant de la CNUCED Alejandro RUBIAS HERNANDEZ.

Formation des formateurs, exercice pratique avec les futurs formateurs.